

espacio porticado para el acceso de la correspondencia (buzón), locales comerciales, aseos públicos, sala de espera de la parada de autobús, junto a tres plantas superiores: la baja para los servicios de comunicaciones, con acceso a nivel por la calle posterior y acceso vertical a la primera planta para viviendas de los jefes de Correos y Telégrafos, y la segunda para otras dos viviendas municipales.

Las obras fueron adjudicadas a Gabriel Caparrós Abad de Aspe, en mayo de 1968, por un importe de 2.689.000 pesetas y finalizaron el 17 de enero de 1971. Los locales comerciales fueron adjudicados mediante subasta para la instalación de un quiosco de prensa, bar y venta de billetes de autobús.

En 2007, este edificio fue rehabilitado por la *Conselleria* de Territorio y Vivienda para Oficina de Información Medioambiental en su planta baja, mientras la primera y segunda planta se destinaron a albergar distintas asociaciones locales, ya que en 2003, Correos y Telégrafos se trasladó a la calle Gutiérrez de Cárdenas, número 8.

## BIBLIOGRAFÍA

- AMCR, Municipal, *Inventario de los efectos de mobiliario de la Estación de Telégrafos*, 1884, Sig. 1966/3.
- AMCR, *Expediente para cambiar de ubicación del oficina de Correos y Telégrafos*, 1901, Sig. 3078/1
- AMCR, *Proyecto de construcción del edificio de Correos y Telégrafos*, 1961-1972, Sig. 573/2.
- AMCR, *Expediente de contratación de obras del edificio de Correos y Telégrafos*, 1965-1971, Sig. 4009/3.
- AMCR, *Expediente de cambio de calificación de parcela en la Plaza del Salitre, destinada a edificio de Correos y Telégrafos, viviendas y dependencias municipales*, 1967, Sig. 4017/9.
- AMCR, *Expediente de obra mayor para reforma de antiguo edificio de Correos*, 2007, Sig. 6345/5.

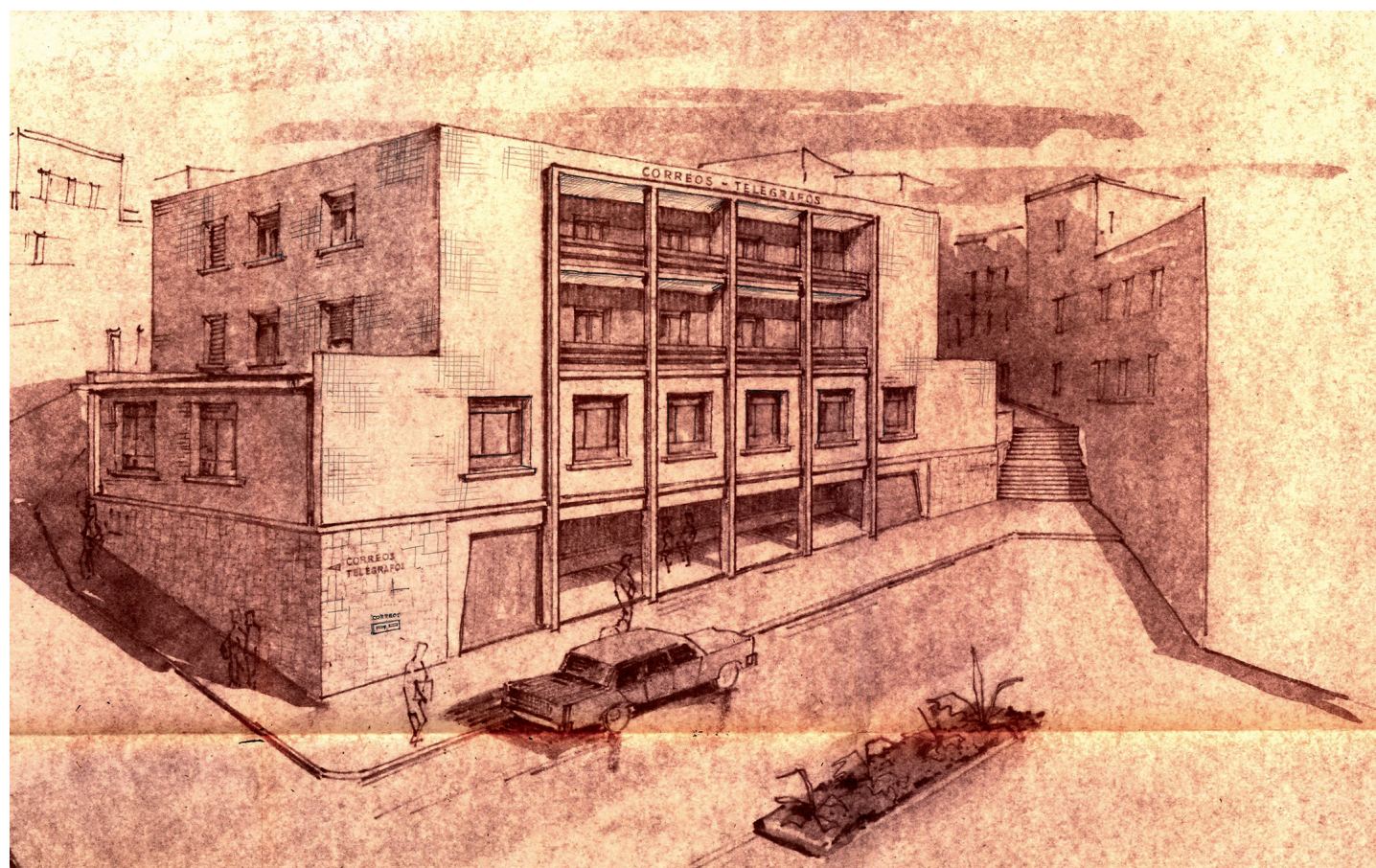

Proyecto de construcción del nuevo edificio de Correos y Telégrafos en la Plaza Salitre (1967).

## Edificios Históricos de Crevillent XV: Correos y y Telégrafos



Edita: Ayuntamiento de Crevillent. Archivo Municipal "Clara Campoamor"  
 Texto: Bibiana Candela Oliver, Archivera Municipal.  
 Depósito legal: A 267-2022  
 Imprime: Laboral Gráfica, S.L.

El telégrafo se inició en España en 1854, cuando se construye la primera línea entre Madrid e Irún. El primer telegrama enviado y que cruzó la frontera fue el discurso de la reina Isabel II de inauguración de las Cortes Constituyentes. Un año después, el 22 de abril de 1855, se aprobó la Ley para la construcción de una red telegráfica que uniera Madrid con todas las capitales de provincia, departamentos marítimos y que llegase a las fronteras de Francia y Portugal, completándose su instalación en todo el país en 1864.

En Crevillent, no es hasta 1884 cuando llega la oficina del telégrafo, ubicada en la calle Nueva (hoy Corazón de Jesús), número 9, junto al cuartel de la Guardia Civil, a la entrada de la población desde Elche, en un inmueble propiedad de Antonio Espinosa Mas, que fue arrendado por el Ayuntamiento por una peseta diaria, durante un periodo de tres años. Hasta entonces, el correo llegaba a la población en coches de caballos que debían aminorar la velocidad en el interior de la población, según establecían las ordenanzas municipales de 1878, igual que las diligencias y demás carruajes.

Este era un momento muy importante para Crevillent, que contaba con 9.084 habitantes y vivía un importante crecimiento económico, gracias al desarrollo de la industria textil de la fabricación de esteras, toda vez que urbanístico, ya que dio lugar a la expansión de la población hacia el lado oeste de la Rambla y la construcción de varios edificios públicos, entre ellos, el Mercado de Abastos, el Cementerio actual, el Hospital o el Lavadero, junto al castillo.

El Archivo Municipal "Clara Campoamor" conserva el inventario de todos los efectos y mobiliario que el Consistorio facilitó para poner en marcha esta primera oficina de telégrafos, a cargo de Carlos Manchón, cuya lectura nos permite reconstruir este espacio dividido en las varias zonas: portería, zona pública, correo, almacén, gabinete de manipulación y habitación de la pila.

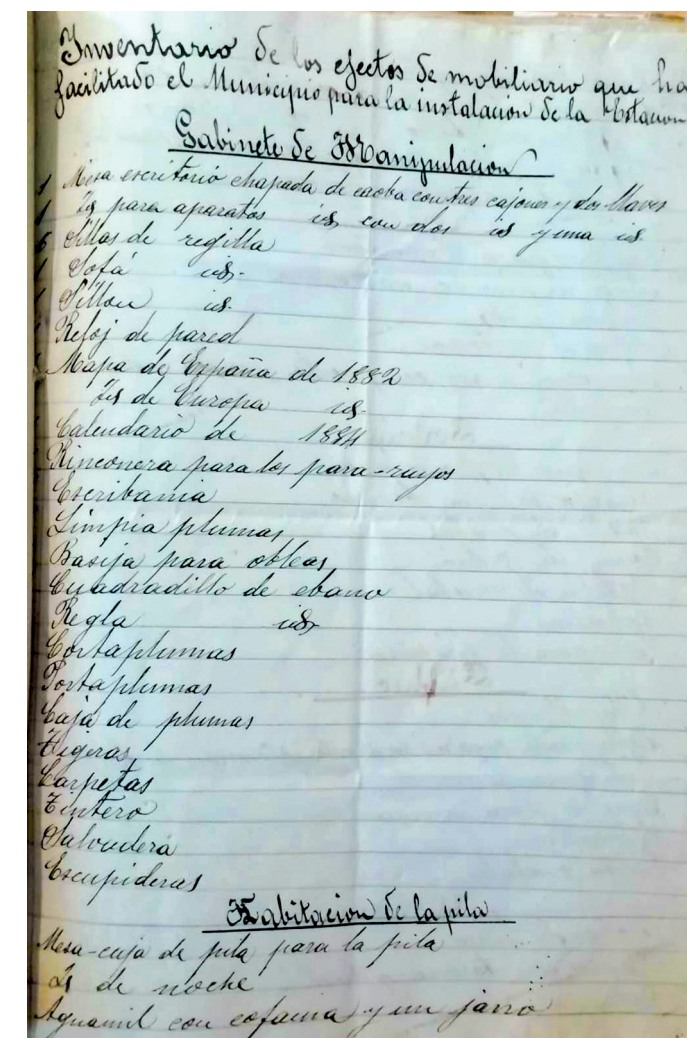

Inventario oficina de Correos y Telégrafos (1884).

Esta dependencia disponía de todo lo necesario para el envío y recepción de telegramas, a saber, pluma, portaplumas, tintero y salvadera, así como tablón de anuncios, mesas y sillas para escribir las comunicaciones. El personal tenía su propio espacio de trabajo con un casillero para clasificar los telegramas, diccionarios de español, francés e inglés, así como mapas de la península ibérica y Europa y hasta escupideras para el personal trabajador -algo habitual en la época en los establecimientos públicos-un reloj de pared y un calendario del año en curso.

La instalación de esta oficina fue un gran avance para Crevillent y el propio Ayuntamiento que, en 1856, abonó 20 reales de vellón a Antonio Galipienso, jefe de la oficina, por los gastos ocasionados por el correo municipal diario.

Al inaugurarse la nueva centuria, "el local que ocupa esta Estación Telegráfica, sus malas condiciones higiénicas y la infinidad de molestias que en él se sufren, ocasionadas unas por la escasez de luz durante la mayor parte del año y por el exceso de polvo, por su proximidad a la carretera, que perjudican notablemente los aparatos, con obras anejas a las casas de esta calle más inmediatas a la iglesia", movieron al Consistorio a buscar una nueva ubicación, publicando el correspondiente bando, haciendo un llamamiento a los propietarios de locales, presentándose como candidata la casa de la calle Abrevadero (hoy Llavador), número 23, propiedad de Ramón Mas, compuesta de dos pisos y sótano, pero "cuyo coste sería muy elevado, con arreglo a la cantidad que hoy viene satisfaciendo el municipio y además, por la carencia de fondos", por lo que la propuesta no progresó.

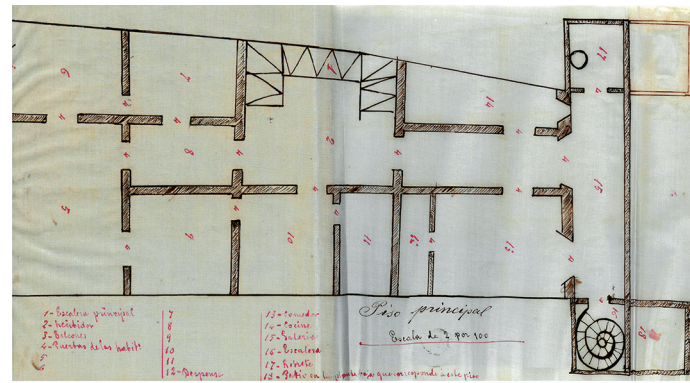
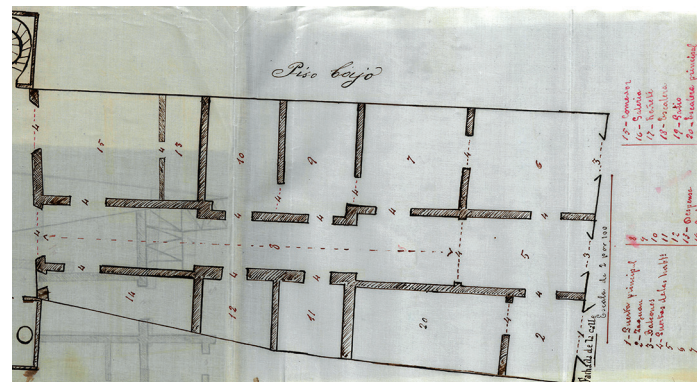

Plano de propuesta para traslado de la oficina a la calle Abrevadero (1901).

No es hasta finales de 1915, cuando esta oficina y habitaciones de la familia del Jefe del puesto se trasladan a la Plaza de Alfonso XII, número 17, con la firma del correspondiente contrato de arrendamiento con el propietario del inmueble, José Galipienso Serna, por un importe de 25 pesetas anuales durante un periodo de cuatro años, corriendo el Ayuntamiento con los gastos menores ocasionados por el traslado.



Sellos de la República Española (1932).

Sin embargo, esta oficina permaneció aquí durante más de cincuenta años, si bien apenas sabemos nada hasta que en 1961, las nuevas circunstancias socioeconómicas de la localidad, con un gran aumento demográfico y de industrias textiles, unido a que "los locales que actualmente ocupan hoy en día, en esta localidad, los servicios de Correos y Telégrafos no son idóneos por su situación, están desplazados

del centro de la población y del núcleo industrial, indecorosos por la insuficiencia de espacio para las oficinas y para el público, y por el mal estado de las propias oficinas", llevaron al Ayuntamiento al acuerdo con la Dirección General de Correos y Telégrafos para la construcción de un edificio más adecuado en una parcela de la recién urbanizada Plaza Dr. Mas Candela, donde estaba la parada oficial de autobuses de líneas regulares.



Fotografía obras de urbanización Plaza Dr. Mas Candela (1965)

En ese momento, el personal de la estafeta de Crevillent era 1 auxiliar, 3 carteros urbanos, 1 subalterno y 1 cartero rural, haciendo especial incapie en el aumento del tráfico postal y que por tanto, requería una mejora importante del servicio.



Fotografía parcela del Ayuntamiento destinada al edificio de Correos en la Plaza Salitre (1967).

En 1967, el Ayuntamiento desafectó una parcela de 493,72 metros cuadrados, de forma irregular y con gran desnivel, en la antigua Plaza del Salitre para destinarla a edificio de Correos,

viviendas para los jefes y dependencias municipales, formando el correspondiente presupuesto extraordinario, por valor de 3.126.952,88 pesetas, y concertando un préstamo con la Caja Postal de Ahorros, por un periodo de 15 años y una cuota de 151.900 pesetas al semestre.

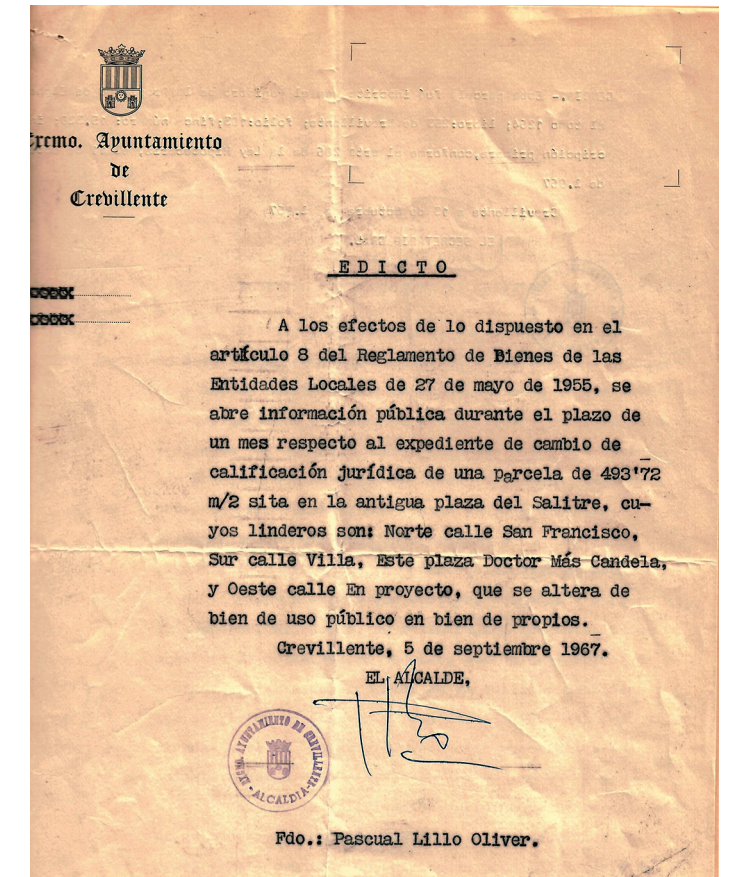

Edicto desafectación parcela para la construcción del edificio de Correos (1967).

El proyecto, aprobado en sesión plenaria de 23 de febrero de 1965, fue redactado por el arquitecto de la Dirección General de Correos y Telecomunicación, Luís Gamir Prieto, consistente en aprovechar el desnivel del terreno para una planta sótano con apertura a la plaza con un



Noticia diario La Verdad (1967).