

#### COAUTORES Y COORDINACIÓN DE LA EDICIÓN:

DANIEL BELMONTE MAS es licenciado en Historia. Su trayectoria como arqueólogo se inició en el Museo Arqueológico de Alicante -MARQ- donde disfrutó de diferentes becas de formación en Museología y Museografía, para pasar después a desempeñar el puesto de arqueólogo técnico en diversos proyectos de musealización de yacimientos arqueológicos, dependientes del MARQ y de la Diputación de Alicante.

Desde 2010 ejerce como profesor de enseñanza secundaria, compaginando su trabajo con el desarrollo de diversas líneas de investigación, relacionadas con la arqueología y la etnografía de la provincia de Alicante.

Es autor de diversos trabajos de esta temática, aparecidos en publicaciones especializadas, destacando sus recientes aportaciones al conocimiento de la prehistoria de las comarcas del sur de Alicante, realizadas junto a F. Javier Molina y Ana Satorre. Una de las líneas de investigación de los últimos años es la figura de Daniel Jiménez de Cisneros y sus trabajos en torno a la sierra de Crevillent.

ANA SATORRE PÉREZ. Licenciada en Historia, Ana Satorre es técnica de cultura del Ayuntamiento de Crevillent, desempeñando las funciones de directora de la Casa Municipal de Cultura "José Candela Lledó" y de la Biblioteca Pública Municipal "Enric Valor", que compagina con la dirección del Ateneo Municipal de Cultura y del Consell Etnogràfic Municipal. Desde su puesto en el área de cultura del Ayuntamiento ha comisariado diversas exposiciones y desarrollado diversos proyectos e iniciativas culturales a nivel local. Así, es impulsora de la revista editada por el Ayuntamiento Crevillent, l'Etnografia d'un poble de la que es la actual directora.

Es además coordinadora, desde este mismo Ayuntamiento, de los cursos de verano de la UMH en su sede de Crevillent, uno de cuyos cursos, en su última edición de 2019, abordó de manera monográfica la figura de Daniel Jiménez de Cisneros y su labor en Crevillent. Junto a sus colegas de profesión, Daniel Belmonte y F. Javier Molina, viene desarrollando diversas líneas de investigación relacionadas con la prehistoria y la arqueología de las comarcas del sur de Alicante, la etnografía y, en los últimos años, las aportaciones de Daniel Jiménez de Cisneros en torno a la sierra de Crevillent. Daniel Jiménez de Cisneros ocupa un lugar preeminente en su producción investigadora por la admiración a su figura.

# DANIEL JIMÉNEZ DE CISNEROS

## UNA VIDA ENTRE FÓSILES



**Ilustrador:**  
FCO. BORJA ESTELA PRIETO  
**Guión:**  
CONSUELO JIMÉNEZ DE CISNEROS,  
DANIEL BELMONTE MAS  
Y ANA SATORRE PÉREZ



FRANCISCO BORJA ESTELA PRIETO es licenciado en Bellas Artes, doctorando en el programa "Arte: Producción e Investigación" y máster en producción artística por la Facultad de San Carlos de Bellas Artes de la Universidad Politécnica de Valencia.

Es profesor de dibujo, pintura y creación de personajes en la escuela FESART, y de taller de caricatura y creación de personajes en Asociación AVAST (Asociación Valenciana de Apoyo al Superdotado y Talentoso). Además, es profesor de talleres de personajes de cómic en seminarios organizados por la Concejalía de Cultura del Ayuntamiento de Crevillent.

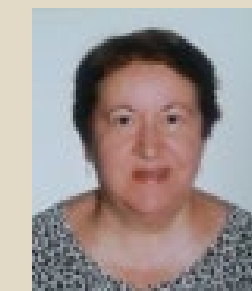

CONSUELO JIMÉNEZ DE CISNEROS Y BAUDIN es catedrática de lengua y literatura española, investigadora, escritora y conferenciante. A lo largo de su carrera docente ha desempeñado diversos puestos educativos y culturales en Francia, Holanda, Luxemburgo y Marruecos. Es autora de más de un centenar de publicaciones de todos los géneros (poesía, relato, novela, adaptaciones, ensayo...). Su obra ha sido reconocida con premios como el Ciudad de Benidorm de Poesía, el Ala Delta de Narrativa Infantil-Juvenil, el Juan Valera de Ensayo y muchos otros. Sus novelas juveniles han sido traducidas al catalán, el gallego y el vasco.

Su relación con Crevillent se produce a través de su abuelo, Daniel Jiménez de Cisneros y Hervás, primer estudioso de la Sierra de Crevillent desde el punto de vista de la geología y la paleontología. El interés que la figura de su abuelo ha suscitado en Crevillent la ha movido a hacer donación del legado científico y familiar que conserva de su abuelo al pueblo de Crevillent y a crear una Fundación que recogerá su patrimonio cultural personal y el de su familia.



© de los autores

© de esta edición

Concejalía de Cultura  
Ayuntamiento de Crevillent  
Mayor, 9  
03330 Crevillent

Idea original:

Ana Satorre y Daniel Belmonte

Maqueta y diseño de cubiertas:  
Julián Hinojosa-[www.stereografica.com](http://www.stereografica.com)

Imprime:  
Laboral Gráfica

Depósito Legal: A 462-2019

ISBN: 978-84-948063-5-3

Tirada: 3.000 ejemplares

Ejemplar gratuito

DANIEL JIMENEZ DE CISNEROS

# UNA VIDA ENTRE FÓSILES



La Concejalía de Cultura, en su línea de divulgación científica y cultural, ha querido dar a conocer la biografía de uno de los geólogos y paleontólogos más relevantes que estudiaron la sierra de Crevillent.

En 2019 conmemoramos el centenario de la aparición de los primeros estudios en la revista Ibérica dedicados a la geología y paleontología de la sierra de Crevillent.



Regidoria de Cultura  
Excm. Ajuntament  
de Crevillent





EL 16 DE ABRIL DE 1863 NACE EN CARAVACA DE LA CRUZ (MURCIA), UN NIÑO AL QUE LLAMAN DANIEL. SU PADRE ES EL MÉDICO DEL PUEBLO.



DANIEL TIENE TRES HERMANOS, JOSÉ MARÍA, MIGUEL Y DIEGO.





DANIEL VA CRECIENDO Y CONFORME VA CRECIENDO, AUMENTA SU INTERÉS POR LA NATURALEZA. SALE MUCHO A ANDAR POR EL CAMPO Y A HACER EXCURSIONES.



TAMBIÉN LE GUSTA LEER. ENTRE SUS LIBROS FAVORITOS SE ENCUENTRA LA NOVELA *VIAJE AL CENTRO DE LA TIERRA* DE JULIO VERNE. ESTA NOVELA LE FASCINA Y EMPIEZA A INTERESARSE POR LA GEOLOGÍA.



UN DÍA, SALE A DAR UN PASEO Y SE DEDICA A RECOGER MINERALES Y FÓSILES Y SE LE HACE MUY TARDE.



CUANDO LLEGA A CASA Y SU MADRE LO VE CON LOS BOLSILLOS LLENOS DE PIEDRAS, SE ENFADA MUCHO.

AL DÍA SIGUIENTE, DANIEL CUENTA A SU MAESTRO LO QUE HA PASADO EN CASA Y ÉL HABLA CON SU MADRE.



A LOS CATORCE AÑOS, DANIEL INICIA SU COLECCIÓN DE FÓSILES CON UN "PECTEN" O CONCHA DEL PEREGRINO.





DANIEL SE CONVIERTE EN UN EXCELENTE ESTUDIANTE Y CONSIGUE EL PREMIO EXTRAORDINARIO DE BACHILLERATO.



A LOS 17 AÑOS SE VA A ESTUDIAR CIENCIAS NATURALES A LA UNIVERSIDAD DE MADRID. ALLÍ VE POR PRIMERA VEZ LA LUZ ELÉCTRICA.



¡ESTO SÍ QUE ES UN INVENTO! ¡QUE COSA MÁS ÚTIL!



EN LA PENSIÓN DONDE VIVE PASA FRÍO Y HAMBRE. POR LA NOCHE, ALGUNOS ESTUDIANTES VAN A ESCONDIDAS A COGER COMIDA.



VAMOS A VER QUÉ GUARDA LA PATRONA EN LA DESPENSA.

¿SEGURO QUE LA PATRONA NO SE DARÁ CUENTA?



¡ALTO AHÍ! SÉ QUE HABÉIS ESTADO ENTRANDO A MI DESPENSA A ESCONDIDAS. ¡OS PILLARÉ!

DANIEL SE QUEDA SIN DINERO Y TIENE QUE VOLVER A SU PUEBLO A ESTUDIAR LA CARRERA POR LIBRE, A DISTANCIA.





EN CARAVACA ENCUENTRA TRABAJO COMO PROFESOR EN EL COLEGIO DE LA SANTÍSIMA CRUZ. EN 1885, UNA EPIDEMIA DE CÓLERA LLEGA DESDE EL MAR HASTA CARAVACA. EN LA CASA FRENTE AL COLEGIO DONDE VIVE DANIEL, MUERE UNA MUJER Y LOS VECINOS DECIDEN QUEMAR SUS COSAS...



¡UY!  
¿QUÉ HA PASADO!?

¡ATENCIÓN!  
¡ES CÓLERA!  
¡EPIDEMIA!

¡QUÉ HORROR!  
HABRÁ QUE QUEMAR SUS PERTENENCIAS

¡MADRE MÍA!

DANIEL COGE SUS MALETAS LLENAS DE FÓSILES, MINERALES Y CRISTALES Y HUYE A LA SIERRA DEL GAUILÁN.



CÓMO PESAN ESTAS MALETAS... ¡PERO NECESITO ESTUDIAR TODO ESTO!

EN LA SIERRA SE HACE AMIGO DE PASTORES Y ALDEANOS A LOS QUE ENSEÑA A ESCRIBIR Y LEER.



ELLOS, A CAMBIO, LE LLEVAN FÓSILES Y MINERALES QUE ENCUENTRAN.



DANIEL ANOTA TODAS SUS IMPRESIONES EN UN CUADERNO...



"ELLOS GOZABAN APRENDIENDO Y YO, NO MENOS, ENSEÑANDO. CUANDO EL ALUMNO PONE TODA SU VOLUNTAD EN APRENDER, ES UN GRATÍSIMO ENTRETENIMIENTO ENSEÑAR...".



DURANTE SU ESTANCIA EN LA SIERRA, OBSERVA AURORAS BOREALES Y OTROS FENÓMENOS CELESTES. A VECES PASA LAS NOCHES AL AIRE LIBRE CON UN PAR DE PISTOLONES CARGADOS PARA AHUYENTAR A LOS LOBOS.

AL TERMINAR LA EPIDEMIA, SE ALOJA EN CASA DE UNOS PARIENTES PERO POR EL DÍA LE RESULTA MUY DIFÍCIL CONCENTRARSE PARA ESTUDIAR. POR LA NOCHE, COMO NO HAY LUZ ELÉCTRICA, SU PRIMA LE LLEVA UNA TACITA DE JUGUETE LLENA DE ACEITE PARA QUE PUEDA ESTUDIAR.





EN 1887, DANIEL ACABA SU LICENCIATURA EN CIENCIAS NATURALES CON PREMIO EXTRAORDINARIO Y SE TRASLADA A CARTAGENA PARA PREPARAR ALLÍ EL DOCTORADO Y LA CÁTEDRA. PARA GANARSE LA VIDA, DA CLASES EN LA ESCUELA POLITÉCNICA.



EN CARTAGENA PASA CINCO AÑOS. DANIEL CONVERSA FELIZMENTE CON LOS MARINEROS, PESCADORES, LOS FAREROS, LOS SOLDADOS Y AVENTUREROS QUE PASEAN POR SUS CALLES Y SUS MUELLES. SUS HISTORIAS INSPIRAN ALGUNOS DE LOS RELATOS Y POEMAS QUE ESCRIBE EN ESA ÉPOCA.



UN VIEJO MARINERO LE CUENTA: "ME GUSTAN MÁS LOS BARCOS DE MADERA QUE LOS DE HIERRO..."



...  
AL MENOS  
SI NAUFRAGABA  
EN UNO PODÍA  
AGARRARME A LOS  
TABLONES".



DANIEL DEDICA UNOS VERSOS A UNA NIÑA LLAMADA "MODESTA" Y LOS DECORA CON UNA ACUARELA.

Modesta, niña agraciada,  
que mees a tus tocos albiges  
con las gracias infantiles  
que la inocencia el candor;  
Merece siempre ese nombre  
mientras dure tu existencia  
que la modestia es la esencia  
del verdadero valor

Modesta es la arum violada  
que oculta bajo otras flores  
con sus más hermosos olores.





DANIEL PRESENTA SU TESIS DOCTORAL, PERO EL TRIBUNAL, MUY CONSERVADOR, NO CREE EN SUS DESCUBRIMIENTOS Y LE APRUEBA CON LA NOTA MÍNIMA. DANIEL ESCRIBIÓ EN SUS MEMORIAS: "TRAS CUATRO AÑOS DE TRABAJO, CITABA GRAN CANTIDAD DE ESPECIES FÓSILES Y DESCRIBÍA, POR PRIMERA VEZ, LOS GRANDES YACIMIENTOS DE MAGNETITA IGNORADOS HASTA ENTONCES... PERO ESO NO COINCIDÍA CON LO QUE ELLOS SABÍAN Y NO ME CREYERON...".

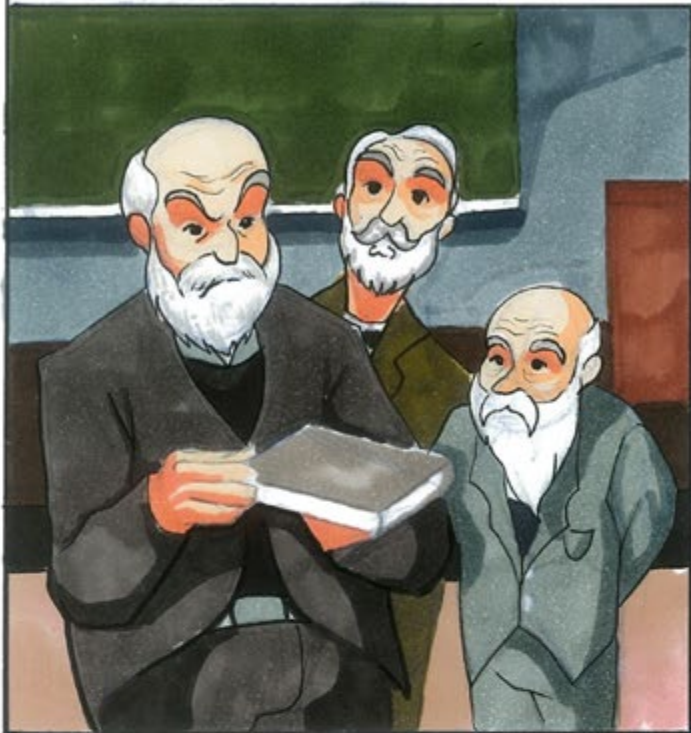

POR OTRA PARTE, DANIEL TIENE LA SATISFACCIÓN DE OBTENER EL NÚMERO 1 EN LAS OPOSICIONES A CÁTEDRAS DE HISTORIA NATURAL. SU PRIMER DESTINO SERÁ EL INSTITUTO JOVELLANOS DE GIJÓN. CORRÍA EL AÑO 1892.



EN GIJÓN LE RECIBE EL DIRECTOR DEL INSTITUTO, DON FÉLIX GOICOECHA.

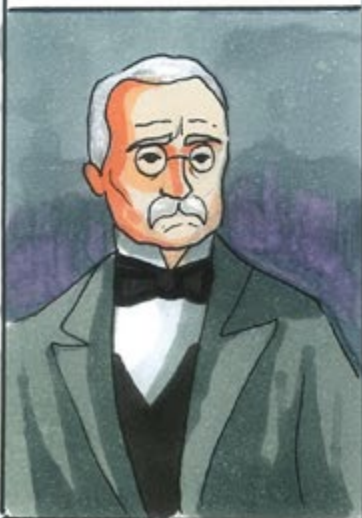

¡ESTUPENDO! AUNQUE SOY GEÓLOGO TAMBIÉN ME INTERESAN LAS PLANTAS Y LOS ANIMALES.

¡DE ACUERDO! ¡LA GIMNASIA ES BUENA PARA LA SALUD!

USTED SE OCUPARÁ DE ORDENAR EL GABINETE DE HISTORIA NATURAL, QUE ESTÁ HECHO UN DESASTRE, Y DE ARREGLAR EL JARDÍN BOTÁNICO.

ADEMÁS TENDRÁ QUE DAR CLASES DE GIMNASIA, UNA ASIGNATURA NUEVA QUE ACABAN DE INCLUIR EN EL PROGRAMA.



DANIEL TRABAJA CON ENTUSIASMO Y DON FÉLIX LE COGE MUCHO AFECTO.



AVELINA Y DANIEL SE ENAMORAN Y, TRAS UN TIEMPO DE NOVIAZGO, SE CASAN EL 24 DE ENERO DE 1898.



EN 1902 NACE SU PRIMER HIJO, ANDRÉS...



EL MATRIMONIO TENDRÁ CUATRO HIJOS MÁS. JOSEFINA, MARÍA LUISA (QUE MUERE DE BEBÉ), JUAN Y MIGUEL, EL MENOR, QUE SERÁ EL MEJOR COLABORADOR DE SU PADRE Y LE AYUDARÁ TODO LA VIDA.





UN DÍA, UN BARCO DE PESCA LLAMADO SULTÁN TRAE UNA BALLENA MUERTA, CON UN ARPÓN CLAVADO, HASTA UNA PEQUEÑA PLAYA DE LAS AFUERAS DE GIJÓN. TODOS LOS HABITANTES DE GIJÓN QUERÍAN IR A VERLA.



LOS GIJONENSES TODAVÍA DICEN "VETE A VER LA BALLENA" CUANDO QUIEREN MANDAR A ALGUIEN MUY LEJOS.





EN 1903 DECIDE REGRESAR A SU TIERRA DE ORIGEN Y CONSIGUE TRASLADO AL INSTITUTO TÉCNICO Y GENERAL DE ALICANTE, DONDE LLEGA EN 1904. ENSEGUIDA SE HACE MUY POPULAR POR ORGANIZAR EXCURSIONES CIENTÍFICAS CON SUS ALUMNOS. TODOS QUERÍAN APUNTARSE A AQUELLAS SALIDAS DONDE DISFRUTABAN DE LA NATURALEZA Y APRENDÍAN MUCHO.

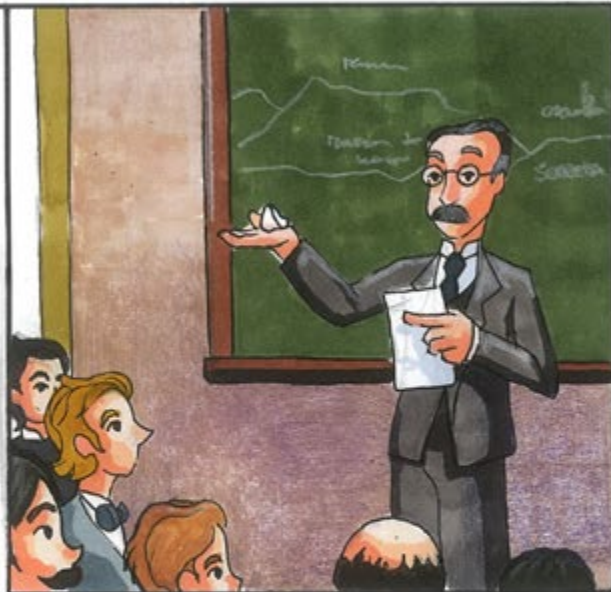



DESDE SU JUVENTUD, DANIEL ERA MIOPE Y TENÍA QUE USAR GAFAS. A VECES EN SUS EXCURSIONES SE TROPEZABA Y SE CAÍA, PERO NO SE DESANIMABA POR ELLO.



MENUDO PORRAZO SE HA PEGADO AHÍ DETRÁS, DON DANIEL. ¿SEGURO QUE SE ENCUENTRA BIEN? ¿NO SE HABRÁ ROTO NADA, NO?.



ESTOY BIEN NO OS PREOCUPÉIS. A VECES CUANDO ME TROPIEZO Y CAIGO AL SUELO ENCUENTRO FÓSILES, COMO AHORA QUE HE ENCONTRADO UNA TEREBRÁTULA ...

EN SUS TRABAJOS DE CAMPO RECORRIÓ LAS PROVINCIAS DE ALICANTE Y DE MURCIA. UNA DE LAS ZONAS QUE MÁS LE INTERESÓ FUE EL INTERIOR DE LA PROVINCIA DE ALICANTE EN SUS LÍMITES CON MURCIA. ALLÍ, EN UN PUEBLO LLAMADO LA ALGUENÑA PASABA SUS VACACIONES DE VERANO Y APROVECHABA PARA HACER SUS EXCURSIONES EN BUSCA DE MINERALES Y FÓSILES.



ÉL ANOTABA EN UNA ETIQUETA EL NOMBRE CIENTÍFICO, EL LUGAR Y LA FECHA DE TODOS LOS EJEMPLARES QUE LLEGABAN A SUS MANOS, Y TAMBIÉN EL NOMBRE DE LA PERSONA QUE LO HABÍA ENCONTRADO.



*Cypraster grandifolius Bonn.  
© Mierano de la Rada de Vivero  
Pueblo de Los Arroyos Mayor  
1928*

DURANTE LAS EXCURSIONES VIVIERON MUCHAS AVENTURAS. UNA DE LAS EXCURSIONES POR LA SIERRA DE ALGAYAT SE HIZO A MEDIANOCHE PARA LLEGAR A LAS DIEZ DE LA MAÑANA DESPUÉS DE ESTAR TODA LA NOCHE RECORRIENDO CIMAS.



APROVECHEMOS LA NOCHE Y LA MADRUGADA PARA HACER LA EXCURSIÓN, ASÍ NO PASAREMOS TANTO CALOR. LA LUZ DE LA LUNA LLENA NOS AYUDARÁ A DISTINGUIR LAS SENDAS DE LOS CAMINOS ...

EN OTRAS OCASIONES LES SORPRENDIERON FUERTES TORMENTAS ...



DEBÉS VOLVER A CASA CON EL CARRUAJE. YO ME QUEDARÉ Y TERMINARÉ LA EXCURSIÓN TAL Y COMO HABÍA PLANIFICADO.

¿ESTÁ SEGURO? DON DANIEL, DEBERÍA REGRESAR CON NOSOTROS.



EL REGRESO DE LA LARGA EXCURSIÓN, LA NOCHE SE LES ECHÓ ENCIMA, PERDIENDO EL CAMINO ... Y EL ÚLTIMO TREN DE VUELTA A ALICANTE, A SU PASO POR MONFORTE.



GRACIAS A LA HOSPITALIDAD DE UN LABRADOR, JOSÉ ALBEROLA, NO TUVIERON QUE DORMIR FUERA.



EL 21 DE DICIEMBRE DE 1906, HACE SU PRIMERA VISITA A LA SIERRA DE CREVILLEN. PODRÁ DEDICARLE UN DÍA ESCASO, AL ANOCHECER TAN PRONTO EN ESA ÉPOCA DEL AÑO. HARÁ EL VIAJE DESDE ALICANTE A CREVILLEN EN EL TRANVÍA DE VAPOR Y NADA MÁS LLEGAR PEDIRÁ UN GUÍA LOCAL PARA NO PERDERSE, COMO ÉL MISMO DICE, EN EL "LABERINTO DE BARRANCOS" DE LA SIERRA.





BUENOS DÍAS, VENIMOS DEL INSTITUTO DE ALICANTE. NECESITÁRIAMOS UN BUEN CONOCEDOR DE LA ZONA PARA QUE NOS GUIASE EN NUESTRA EXCURSIÓN.

HOLA, SOY EL PROFESOR DE INSTRUCCIÓN PRIMARIA NO SE PREOCUPE, BUSCARÉ A UN JOVEN QUE CONOCE BIEN LAS SENDAS DE LA SIERRA Y ADEMÁS YO LES ACOMPAÑARÉ.

ABANDONARON EL PUEBLO Y ENFILARON SU CAMINO ADENTRÁNDOSE EN LA SIERRA. AL LLEGAR AL BARRANCO DE LA MINA DE LA CATÁ SE DIÓ CUENTA QUE HABÍA MUCHOS POZOS ABIERTOS QUE LES SERVIRÍA PARA ESTUDIAR LA GEOLOGÍA DEL TERRENO.



MUY BIEN MUCHAS GRACIAS.



¡MIRAD! ESTOS POZOS Y GALERÍAS PARA BUSCAR AGUA SON LAS QUE YA DESCRIBE CAVANILLES EN SU VISITA A CREVILLENT.

¡VAYA! AQUÍ TENEMOS ARCILLAS ROJAS, YESOS ... Y ¡JACINTOS DE COMPOSTELA! ¡NO HAY DUDA! ESTE TERRENO ES DEL KEUPER, EL PERIODO MÁS ANTIGUO QUE HE PODIDO IDENTIFICAR EN LA SIERRA.



SIGUIERON REMONTANDO EL BARRANCO HASTA LLEGAR A UN PARAJE HOY MUY POPULAR EN CREVILLENT: "EL POUET DE LA MEL". ALLÍ SE DETUVIERON PARA DESCANSAR, COMER Y BEBER DEL POZO QUE ÉL MISMO DESCRIBIÓ COMO "UNA PEQUEÑA FUENTE DE EXCELENTE AGUA POTABLE". ES LA PRIMERA REFERENCIA ESCRITA A ESTE MANANTIAL. ADEMÁS DON DANIEL ADVIRTIÓ LA RIQUEZA PALEONTOLÓGICA DEL LUGAR.



DON DANIEL APROVECHEMOS QUE HAY UN MANANTIAL PARA DESCANSAR Y COMER... PRUEBE EL AGUA.

MUCHAS GRACIAS ME REFRESCARÁ.



ESTE BARRANCO TIENE MUCHÍSIMAS RIQUEZAS PALEONTOLÓGICAS. PERO YA CASI NO NOS QUEDA LUZ ... TENEMOS QUE MARCHARNOS ANTES DE QUE SE NOS HAGA DE NOCHE ... ¡AÚN TENEMOS QUE REGRESAR A ALICANTE!

¡EL AGUA ESTÁ DELICIOSA! Y ¡MIRAD!, SIN DUDA ESTAMOS ANTE UN YACIMIENTO JURÁSICO. FÍJENSE ADEMÁS EN LA INCREÍBLE FALLA CON DISLOCACIÓN.



¡QUÉ MARAVILLA!

VOY A INTENTAR DIBUJARLO Y APROVECHARÉ PARA PUBLICARLO EN EL PRÓXIMO BOLETÍN DE LA REAL SOCIEDAD ESPAÑOLA DE HISTORIA NATURAL. SIN DUDA ES EXCEPCIONAL DESDE EL PUNTO DE VISTA GEOLÓGICO Y ADEMÁS, ES DE GRAN INTERÉS PALEONTOLÓGICO POR LOS FÓSILES QUE TIENE ASOCIADOS.



AL CABO DE DOS AÑOS, EN FEBRERO DE 1909, DON DANIEL VOLVÍA A CREVILLENT. ERA SU SEGUNDA VISITA, ESTA VEZ MOTIVADA POR UN TERREMOTO QUE HABÍA ALARMADO A LAS POBLACIONES DE LA ZONA. LOS RUMORES HABLABAN DE GRIETAS EN LA SIERRA DE CREVILLENT Y DE EMANACIÓN DE VAPORES. ASÍ QUE DON DANIEL ACUDIÓ A INSPECCIONAR LA ZONA.



EL 20 DE OCTUBRE DE 1910 HARÁ UNA TERCERA VISITA A CREVILLENT MUY BIEN PLANIFICADA. ATRAVESARÁ LA SIERRA DE SUR A NORTE, PARTIENDO DE CREVILLENT A MEDIA MAÑANA Y LLEGANDO A HONDÓN DE LAS NIEVES AL ANOCHECER. TAMBIÉN RECURRIRÁ A UN GUÍA LOCAL QUE LES ACOMPAÑARÁ EN EL RECORRIDO. EN ESTA OCASIÓN SE ADENTRARÁ EN LA SIERRA POR EL MILENARIO CAMINO DE LA RAMBLA, POR EL QUE DISCURREN LAS ACEQUÍAS Y QANATS DE LA FONT ANTIGA, YA DESCRITOS A FINALES DEL SIGLO XVIII POR CAVANILLES. LE LLAMARÁ LA ATENCIÓN LA ELEVADA TEMPERATURA DEL AGUA.





REMONTAN EL BARRANCO DE LA RAMBLA Y AL SUBIR A LA LLOMA NEGRA -ASÍ LLAMABA ÉL A LA PEÑA NEGRA- DON DANIEL ENCUENTRA ALGO QUE LE LLAMARÁ LA ATENCIÓN: LA GRAN CHOZA CONSTRUÍDA EN PIEDRA SECA.



VAYA...ESTA CHOZA ES LA MÁS GRANDE DE TODAS LAS QUE HEMOS VISTO HASTA AHORA EN LA SIERRA...EN PRÓXIMAS VISITAS, CUANDO TRAIGAMOS LA CÁMARA, LE HAREMOS UNA BUENA FOTO...FIJENSE EN CÓMO HAN LEVANTADO SUS PAREDES, EMPLEANDO SOLO PIEDRA...

SU RECONOCIMIENTO DEL TERRENO ES TAN MINUCIOSO QUE LES PERMITE, INCLUSO, IDENTIFICAR UN MINERAL QUE NUNCA NADIE ANTES HABÍA MENCIONADO EN LA SIERRA DE CREVILLEN: EL ARAGONITO.



MIREN, ¡ARAGONITO! UNA DE LAS FORMAS CRISTALINAS DEL CARBONATO DE CALCIO ¡QUÉ MEJOR LUGAR QUE ESTE PARA APRENDER GEOLOGÍA!



TENDREMOS QUE PLANIFICAR VARIAS VISITAS DURANTE EL CURSO CON EL RESTO DE SUS COMPAÑEROS DE CLASE.



EHHH... DON DANIEL, SI SE ENTRETIEEN TANTO CON CADA COSA QUE VEN...A ESTE PASO VAMOS A LLEGAR DE NOCHE A HONDÓN DE LAS NIEVES...

Y SE LES HIZO DE NOCHE...

AL POCO TIEMPO, DON DANIEL COMENZÓ A HACER VISITAS MÁS FRECUENTES Y CONTINUADAS A LA SIERRA DE CREVILLEN. HASTA EL PUNTO DE, EN EL VERANO DE 1914, ALQUILAR UNA CASA EN LA FALDA NORTE DE LA SIERRA PARA ESTAR MÁS CERCA Y HACER EXCURSIONES TODOS LOS DÍAS.



NECESITO DEDICARLE MÁS VISITAS A ESTA SIERRA PARA DESENTAÑAR SU COMPLEJA HISTORIA GEOLÓGICA. APROVECHARÉ ESTE VERANO PARA HACER EXCURSIONES TODOS LOS DÍAS QUE PUEDA.

SERÁ ENTONCES CUANDO DESCUBRA UNO DE LOS YACIMIENTOS PALEONTOLÓGICOS DE CREVILLEN A LOS QUE MÁS ATENCIÓN DEDICARÁ: EL PARAJE DE LAS ORTIGAS, MUY CERCA DE ASPE.



¡ESTE YACIMIENTO DE LAS ORTIGAS ES EXCEPCIONAL! ¡TIENE ESPECIES FÓSILES QUE NO HAN CITADO NUNCA EN ESPAÑA!. TENDRÉ QUE VENIR EN MÁS OCASIONES CON EL RESTO DE ALUMNOS PARA QUE LO CONOZCAN.

¡MIRAD!  
¡AMMONITES!

VOY A TOMAR VARIAS IMÁGENES EN ESTE PARAJE DE LAS ORTIGAS CON MI CÁMARA, RELAMENTE VALE LA PENA. ¿OS PODRÍAIS PONER POSANDO PARA ESTA FOTO QUE QUIERO SACAR DEL YACIMIENTO?.





DESPUÉS DE LAS EXCURSIONES QUE HE HECHO, PUEDO DECIR QUE LA SIERRA DE CREVILLENT TIENE UN GRAN POTENCIAL GEOLÓGICO Y PALEONTOLÓGICO. ME VA A SERVIR PARA DESARROLLAR MI INVESTIGACIÓN Y PARA QUE MIS ALUMNOS PUEDAN ENTENDER MEJOR LAS EXPLICACIONES DEL AULA.



ESTE AÑO HAY MUCHOS ALUMNOS APUNTADOS PARA LA EXCURSIÓN DE LA SIERRA DE CREVILLENT, YA LES ADVIERTO QUE, AUNQUE ES UNA EXCURSIÓN MUY INTERESANTE POR LOS YACIMIENTOS QUE SE VISITAN, ES EXCESIVAMENTE LARGA Y PESADA EN ALGUNOS PUNTOS...

NO IMPORTA DON DANIEL. NUESTROS COMPAÑEROS DE OTROS AÑOS, QUE YA LE HAN ACOMPAÑADO, NOS HAN DICHO QUE ES UNA DE LAS MEJORES EXCURSIONES QUE PODEMOS HACER.

ESPECIALMENTE EN LA SEGUNDA DÉCADA DEL SIGLO XX FRECUENTARÁ LA SIERRA DE CREVILLENT CON SUS ALUMNOS, EN AL MENOS, UNA EXCURSIÓN ANUAL QUE SERÁ CASI OBLIGADA. EN ESAS EXCURSIONES, ESPECIALMENTE ENTRE 1915 Y 1917, TOMARÁ LA MAYOR PARTE DE LAS IMÁGENES DE LA SIERRA DE CREVILLENT, QUE HAN LLEGADO HASTA NUESTROS DÍAS. Y AUNQUE SU PRINCIPAL INTERÉS ERA EL JURÁSICO, DESCUBRIRÁ ADEMÁS RELIEVES "MÁS JÓVENES" QUE RECOGERÁ TAMBIÉN EN SUS FOTOGRAFÍAS.

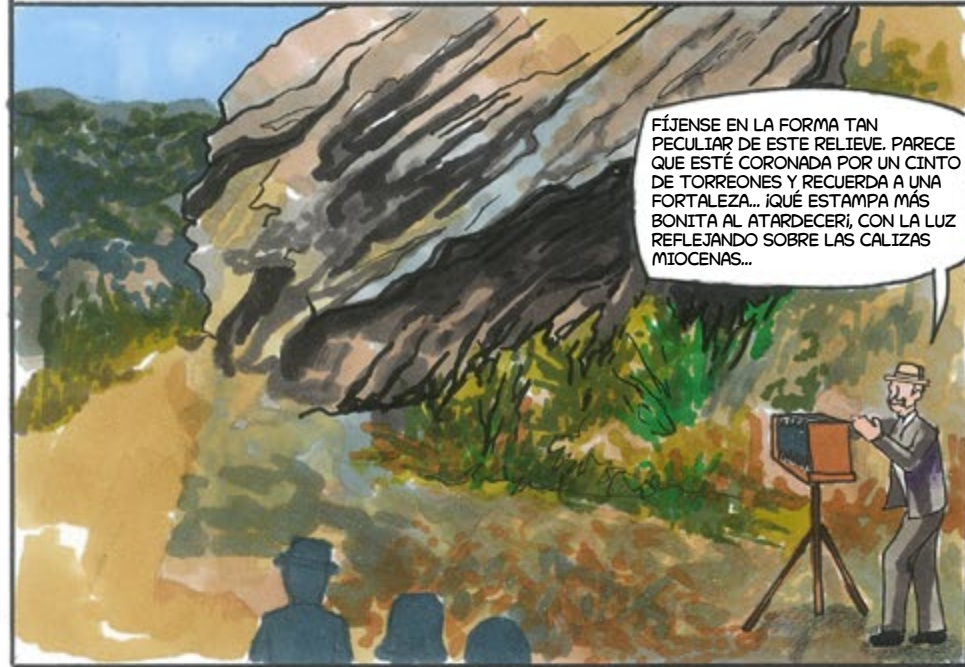

FIJENSE EN LA FORMA TAN PECULIAR DE ESTE RELIEVE. PARECE QUE ESTÉ CORONADA POR UN CINTO DE TORREONES Y RECUERDA A UNA FORTALEZA... ¡QUÉ ESTAMPA MÁS BONITA AL ATARDECER!, CON LA LUZ REFLEJANDO SOBRE LAS CALIZAS MIOCENAS...



AHORA, ¡PREPÁRENSE PARA UNA FOTO DE GRUPO POR FAVOR! ¡MIREN A LA CÁMARA!



ESTE PAISAJE DEL CASTELL VELL ES VERDADERAMENTE PINTORESCO. EL RELIEVE DEL FRARE ES TAN LLAMATIVO QUE VOY A APROVECHAR LA ESTUPENDA PANORÁMICA PARA HACER UNAS FOTOGRAFÍAS.



EN OTRAS OCASIONES RECOGÍA LEYENDAS Y TRADICIONES LOCALES QUE LOS PROPIOS GUÍAS DE CREVILLENT LE CONTABAN, Y ÉL LAS TRANSMITÍA A SUS ALUMNOS. A VECES LES HABLABA DE "JAUME EL BARBUT" Y, CUANDO PASABAN CERCA DE LA CUEVA DE "EL CATALÁ" LES HABLABA DE ESTE OTRO CÉLEBRE BANDOLERO.



EN ESA PEQUEÑA CUEVA DICEN QUE SE ESCONDÍA EL FAMOSO BANDOLERO CONOCIDO COMO "EL CATALÁ". ES INACCESIBLE Y DICEN QUE CONTABA CON LA AYUDA DE UN PERRO AMAESTRADO QUE CUANDO ÉL LE HACÍA UNA SEÑAL, ESTE LE TIRABA UNA CUERDA POR LA QUE EL BANDOLERO PUDIERA SUBIR

DESPUÉS DE CASI MÁS DE 10 AÑOS VISITANDO ESTA SIERRA, CONOZCO MUY BIEN SU GEOLOGÍA Y PALEONTOLOGÍA POR LO QUE VOY A PREPARAR UNOS ARTÍCULOS PARA LA REVISTA IBÉRICA Y ASÍ DARÉ A CONOCER SU PATRIMONIO A NIVEL NACIONAL E INTERNACIONAL...



... NO LO HE HECHO ANTES CON NINGUNA OTRA ALINEACIÓN MONTAÑOSA PERO ESTA DE CREVILLENT LO VALE.

EN 1919...

GRACIAS A DON DANIEL JIMÉNEZ DE CISNEROS EL NOMBRE DE LA SIERRA DE CREVILLENT COMENZÓ A CONOCERSE EN LOS CÍRCULOS CIENTÍFICOS DEL MOMENTO, Y TAMBIÉN POR PARTE DEL PÚBLICO EN GENERAL.



¡ESTOY SEGURO DE QUE MI ARTÍCULO SOBRE LA SIERRA DE CREVILLENT SERÁ UN AUTÉNTICO ÉXITO!

DESENTRAÑÓ LA HISTORIA GEOLÓGICA DE LA SIERRA DE CREVILLENT, AL IDENTIFICAR Y DESCUBRIR ALGUNOS DE SUS MÁS DESTACADOS YACIMIENTOS PALEONTOLÓGICOS, ASÍ COMO SUS PRINCIPALES PERIODOS GEOLÓGICOS. Y FUE INCLUSO MÁS ALLÁ AL TRASLADAR TODOS ESOS CONOCIMIENTOS A UN PLANO DIDÁCTICO Y DIVULGATIVO, SIENDO BUENA MUESTRA DE ELLO LOS CUATRO ITINERARIOS GEOLÓGICOS QUE DISEÑÓ SOBRE ESTA SIERRA Y PUBLICÓ EN LA REVISTA IBÉRICA EN 1919, ALGO REALMENTE NOVEDOSO.



PARA MI PUBLICACIÓN SOBRE LA SIERRA DE CREVILLENT VOY A DISEÑAR HASTA 4 RECORRIDOS QUE ATRAVIESEN LA SIERRA, RECORRIENDO LOS PRINCIPALES YACIMIENTOS PALEONTOLÓGICOS Y PUNTOS DE INTERÉS GEOLÓGICO QUE HE ESTUDIADO DURANTE ESTOS AÑOS.



EN ALICANTE, DON DANIEL TRABAJÓ INTENSAMENTE. FUE DIRECTOR DEL INSTITUTO EN UN PAR DE OCASIONES Y PARTICIPÓ EN VARIOS CONGRESOS CIENTÍFICOS NACIONALES E INTERNACIONALES.





PUBLICÓ CASI DOS CENTENARES DE ARTÍCULOS EN REVISTAS ESPECIALIZADAS DANDO CUENTA DE SUS TRABAJOS RECIBIÓ MUCHOS RECONOCIMIENTOS: PRESIDENTE DE LA SOCIEDAD IBÉRICA DE CIENCIAS NATURALES, CORRESPONSAL DE LA REAL ACADEMIA DE CIENCIAS DE MADRID Y DE LA ACADEMIA PONTÍFICA DE CIENCIAS DE ROMA, ETC.

CUANDO SE PREPARÓ LA ENCICLOPEDIA TITULADA: GEOGRAFÍA GENERAL DEL REINO DE VALENCIA EN 1918, DON DANIEL ESCRIBIÓ LA PARTE DE GEOLOGÍA Y PALEONTOLOGÍA.



A DON DANIEL LE GUSTABA ESTAR EN CONTACTO CON OTROS COLEGAS ESPAÑOLES Y EXTRANJEROS. VIAJÓ A FRANCIA, SUIZA E ITALIA. VISITÓ MUSEOS DE CIENCIAS Y CONOCIÓ EN PERSONA A SUS COLEGAS. PERO TUVO QUE DEJAR DE VIAJAR CUANDO ESTALLA LA PRIMERA GUERRA MUNDIAL.

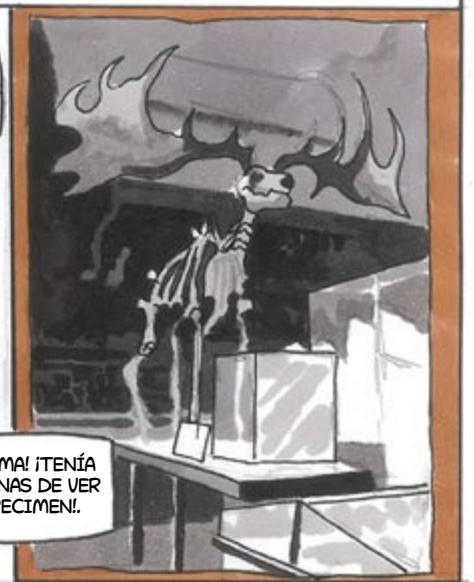

DURANTE LA GUERRA CIVIL, DON DANIEL SE REFUGIÓ EN SU PUEBLO NATAL, CARAVACA, CON SU COLECCIÓN DE FÓSILES. EL TRASLADO PRECIPITADO HIZO QUE LA COLECCIÓN SE DESORDENARA Y QUE SE PERDIERAN ALGUNOS FÓSILES -SU COLECCIÓN TENÍA UNOS 12.600 EJEMPLARES-.

DON DANIEL SUFRIÓ MUCHO POR ESTAR SEPARADO DE SU HIJO MIGUEL, QUE ADEMÁS DE SER SU HIJO, ERA SU MEJOR COLABORADOR.





AL TERMINAR LA GUERRA, DON DANIEL Y SU FAMILIA REGRESARON DE NUEVO A ALICANTE.



POCO DESPUÉS DE LA GUERRA, UNA DOLENCIA DEL CORAZÓN IMPIDIÓ A DON DANIEL SEGUIR CON SUS EXCURSIONES Y CON EL ORDEN DE SU COLECCIÓN.



EN SU TESTAMENTO HABÍA NOMBRADO A SU HIJO MIGUEL HEREDERO DE SUS COLECCIONES CIENTÍFICAS, BIBLIOTECA Y ANTIGÜEDADES.



DON DANIEL FALLECE EN SU DOMICILIO DE LA CALLE QUINTANA 74 DE ALICANTE EL DÍA 17 DE ENERO DE 1941.



EN DEFINITIVA, Y MÁS ALLÁ DE LOS TRABAJOS QUE DESARROLLÓ SOBRE EL RESTO DE ALICANTE Y LA VECINA REGIÓN DE MURCIA, SUS APORTACIONES AL CONOCIMIENTO DE LA GEOLOGÍA Y LA PALEONTOLOGÍA DE CREVILLEN, SON DE ESPECIAL RELEVANCIA Y PERMITEN HABLAR DE UNA LABOR PIONERA AHORA HACE CIENTO AÑOS.











Regidoria de Cultura  
Excm. Ajuntament  
de Crevillent